

疫情監測週報
2026/04/05 - 2026/04/11
第14週

疾病管制署
Taiwan CDC
2026/04/14

疫情重點

! 國內新增1例流行性腦脊髓膜炎病例
● 全球持續發生病例

! 國內新增1例麻疹病例，自印尼移入
● 全球疫情持續，鄰近印尼、日本疫情高

! 國內腹瀉疫情上升，群聚檢出以諾羅病毒
● 為多，另檢出細菌性病原

流行性腦脊髓膜炎：新增1例病例

- 60多歲外國籍個案，今年4/1入境，4/3出現腹痛、噁心及嘔吐症狀，4/4因發燒至醫院急診並收治住院，經醫院通報並檢驗確認感染流行性腦脊髓膜炎，目前病況穩定
- 今年累計5例，病例數高於2019年至2025年同期病例數(0-3例)，近10年(2017年起)統計資料顯示，個案感染年齡以25-64歲及65歲以上為多(各占29.5%)，其次為19-24歲(占21.3%)，病例以感染腦膜炎雙球菌B型最常見

2017-2026年全國流行性腦脊髓膜炎發病趨勢

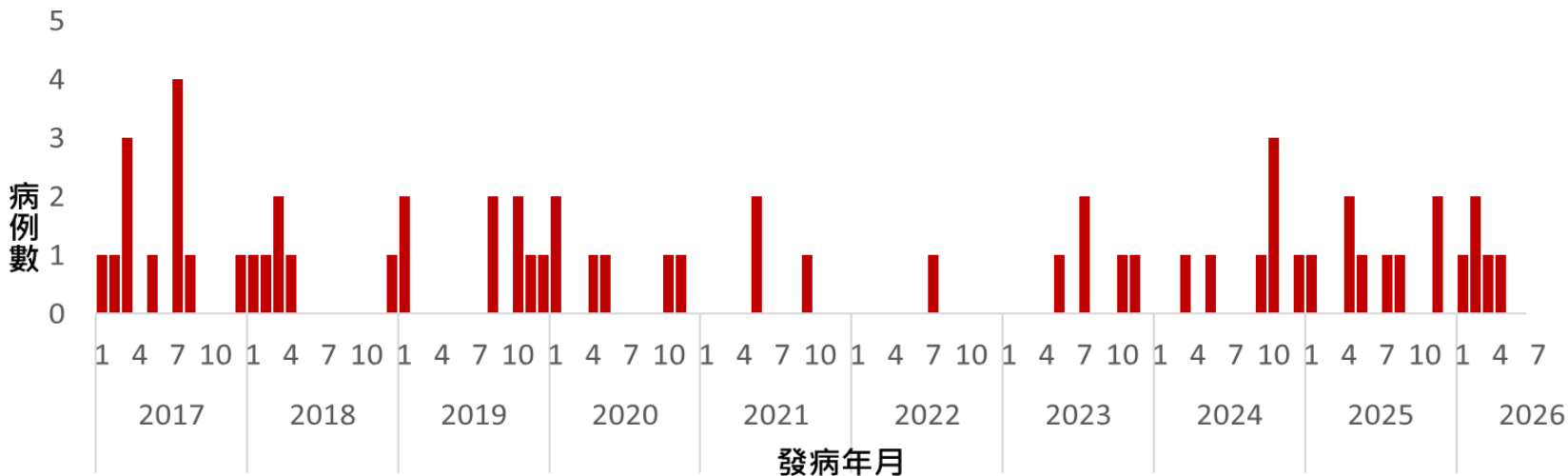

2017-2026年流腦病例數統計(截至4/13)

發病年	同期	累計
2017	5	12
2018	5	6
2019	2	8
2020	2	6
2021	0	3
2022	0	1
2023	0	5
2024	1	7
2025	3	8
2026	5	5

國際流行性腦脊髓膜炎疫情

全球持續有病例發生，疾病負擔最嚴重的地區為非洲地區之「腦膜炎帶」於每年12月至隔年6月的乾季為流行季，主要菌株為C、W及X型。北美、歐洲及大洋洲等國多為B、C、W及Y型引起之散發病例及小規模疫情。

- 日本今年截至第13週累計報告15例，分別為愛知縣3例、埼玉/茨城縣/大阪府各2例、東京都/栃木/北海道/鹿兒島/佐賀/滋賀縣各1例。該國去年累計報告84例。
- 越南疫情自去年起延續迄今，境內 A、B、C、W 及 Y 五種血清型皆流行，並導致多起死亡案例，當局已針對河內、河寧、老街及安江等地發布警報。該國去年累計報告95例，前(2024)年累計21例。
- 英國今年爆發一起B型校園群聚事件，自3月下旬起已無新增病例，迄累計21例確診，其中2例死亡，病患主要為19-21歲大學生。

麻疹：新增1例境外移入病例

- 北部30多歲本國籍個案，今年3月中旬曾前往印尼，返國後11天於4/1出現結膜炎，並陸續有發燒、咳嗽及紅疹等症狀，就醫後通報採檢確診
- 今年累計7例確定病例，其中5例境外移入，感染國家為越南、馬來西亞、美國、印度及印尼各1例，另2例國內感染，均為群聚相關個案(分屬2起群聚事件)，均監測期滿

2026年麻疹病例通報趨勢

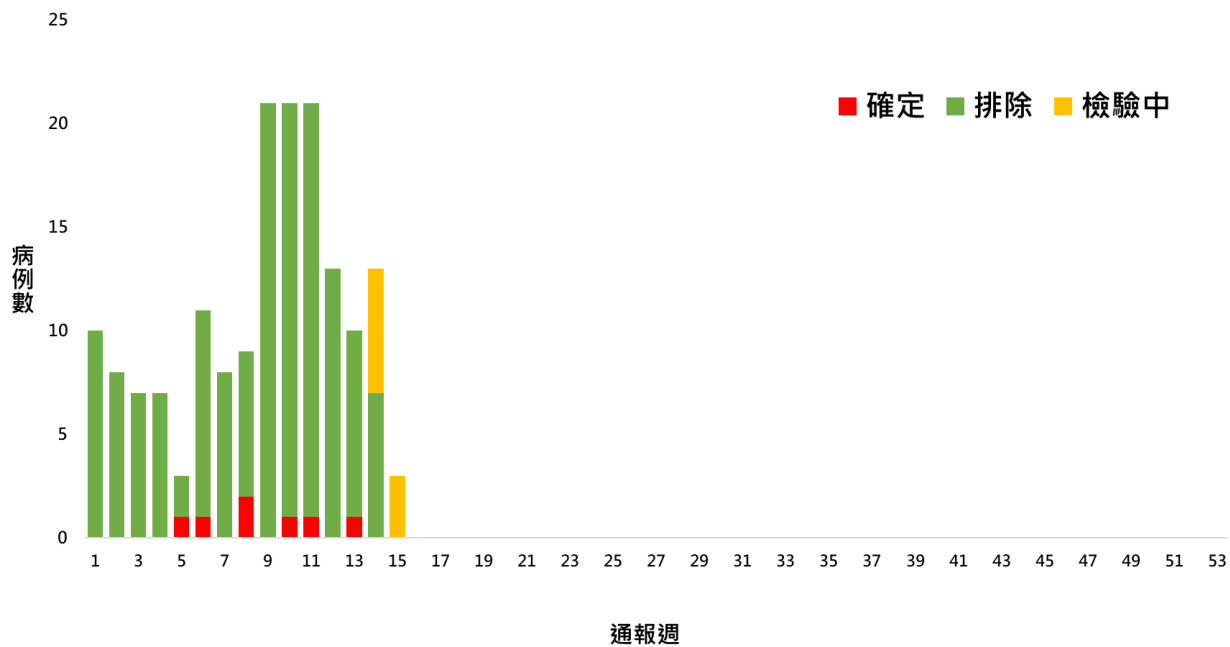

2022年起麻疹確定病例數同期比較(1/1-4/13)

發病年	國內感染	境外	總計
2022	0	0	0
2023	0	1	1
2024	5	6	11
2025	10	17	27
2026	2	5	7

亞洲麻疹疫情

- 印尼今年截至第12週已報告逾1萬5千例病例，為去年同期(3,594例)4倍以上；病例數由年初近3,000例/週降至約200例/週，病例數仍高。
- 日本近期病例快速增加，今年迄4/1累計報告197例，為去年同期3倍以上(58例)，分布以東京都、鹿兒島縣為多。
- 菲律賓今年截至3/21累計1,627病例(含德國麻疹)，較去年同期新增45%，以南部邦薩莫洛自治區(344例)及索科斯克薩爾根大區為多。
- 孟加拉今年截至3月累計報告722例確定病例，自3月中旬迄逾7,600例疑似病例，近6週報告逾113例死亡，57%病例為6個月以下嬰兒。
- 哈薩克今年截至3/27報告逾5千例確定病例，單週報告病例數逾200例，分布於阿斯塔納和阿拉木圖等9個地區。

歐洲、美洲麻疹疫情

歐洲

今年1月共計12國報告173例病例，以義大利84例及西班牙48例為多。

美洲

- 墨西哥今年截至4/6累計報告8,750例確定病例，以西部哈利斯科州(5,062例)為多，其中9例死亡。
- 瓜地馬拉疫情上升，今年截至3/29共22省累計3,594例確定病例，54%病例集中於中南部瓜地馬拉省，該國正值聖週期，宗教/旅遊活動增加，預期疫情將持續上升。
- 美國今年截至4/2共33州累計報告1,671例確定病例，猶他州近期疫情上升。
- 加拿大今年截至3/21累計650例確定病例，以曼尼托巴省(392例)及亞伯達省為多。

2022-2026年全國腹瀉門急診就診人次

—2022 —2023 —2024 —2025 —2026

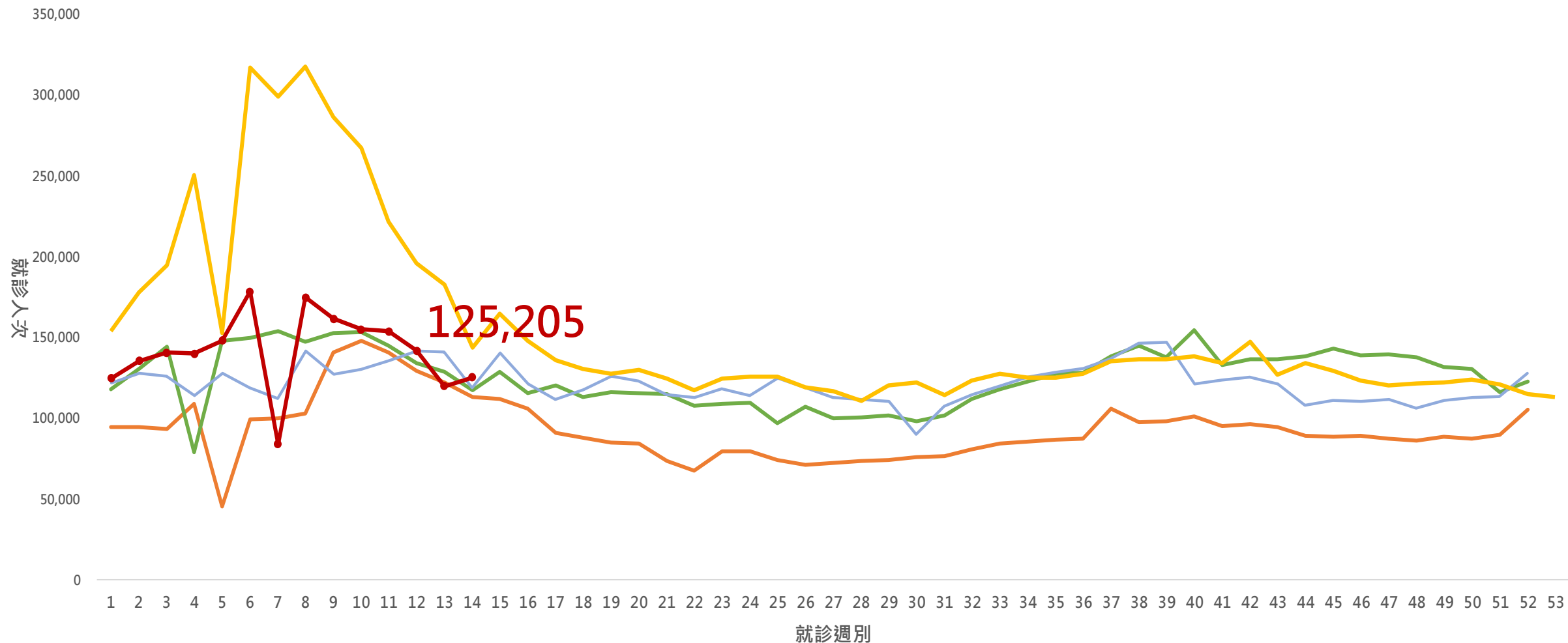

2022-2026年腹瀉群聚通報趨勢-依病原

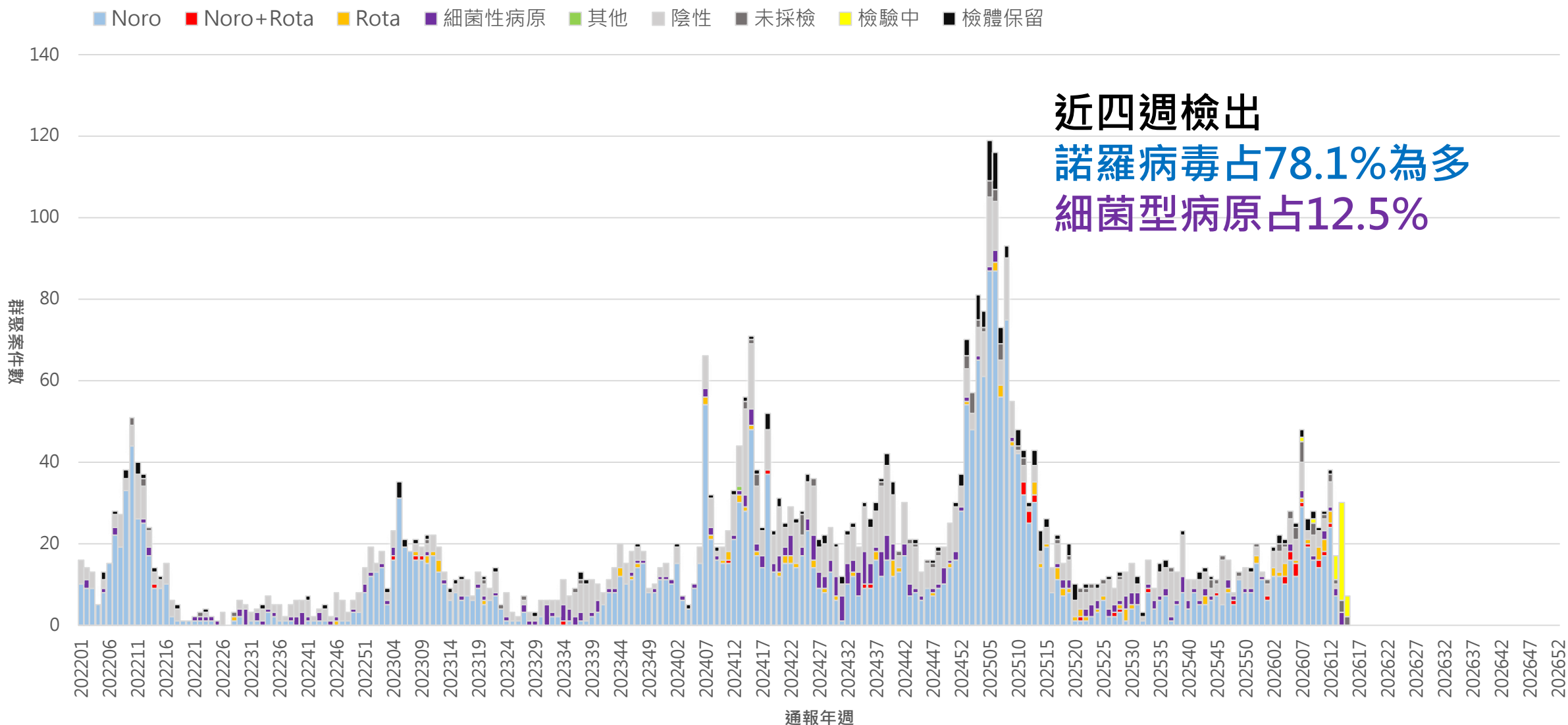

*案件如同時檢出病毒及細菌性病原，以病毒性病原計算

未來一週預測



腹瀉

疫情傳播風險上升